



INDICADORES

de COYUNTURA

AGROPECUARIA

Al 15 de septiembre, según el **Panorama Agrícola Semanal**, ha comenzado la campaña 2011/2012 de maíz, estimándose a la fecha un avance del 4,3% sobre las 3,5 millones de hectáreas estimadas a implantar, mientras que la siembra de girasol registra un avance del 20,8% sobre las 1,86 millones de hectáreas estimadas para la siembra. Por otra parte, la siembra de trigo ha finalizado, alcanzando las 4,6 millones de hectáreas estimadas.

Las **cotizaciones del mercado a término** para el mes de cosecha presentaron las siguientes variaciones con respecto al mes anterior: trigo -1,2%, maíz 0,2%, soja 0,7% y girasol 1,8%.

El **dólar agrario** correspondiente al mes de agosto presentó los siguientes valores: soja \$0,98; trigo \$1,16; girasol \$1,03 y maíz \$1,21.

Los **costos directos** de los cuatros cultivos, con respecto al mismo mes de la campaña anterior presentaron las siguientes variaciones: maíz (+36,7%), soja (+14,9%), trigo (+37,7%) y girasol (+29,6%). Con respecto al mes anterior las variaciones fueron 2,4% para el maíz, 2,6% para el trigo, -3,4% para el girasol y 2,1% para la soja.

La **venta de maquinaria agrícola** al mes de junio presentó las siguientes variaciones con respecto al mes anterior: 357,9% para los tractores y 253,8% para las cosechadoras.

**Precios de las carnes.** Para la vacuna, los precios con respecto al mes pasado presentaron las siguientes variaciones: para las categorías novillos (2,4%), novillitos (0,9%) y terneros (-0,3%).

**Indicadores de carne bovina, porcina y aviar al mes de julio.** La producción de carne bovina cayó un 1,0% con respecto al mes anterior y las exportaciones presentaron una caída del 15,7% con respecto al mismo periodo. La producción avícola presentó una caída del 4,0% con respecto al mes pasado. En cuanto a la faena porcina, esta presentó una disminución con respecto al mes anterior del orden del 4,1%.

INSTITUTO DE ESTUDIOS ECONÓMICOS

BOLSA DE CEREALES

## Panorama Agrícola (en millones de hectáreas)

Cultivo	Área a implantar 11/12	Área implantada 10/11	Variación	Progreso comparativo de la siembra al 15/09	
				Campaña 11/12	Campaña 10/11
<b>Trigo</b>	<b>4,60</b>	4,70	-2,1%	<b>100%</b>	100,0%
<b>Girasol</b>	<b>1,86</b>	1,73	7,5%	20,8%	8,7%
<b>Maíz</b>	<b>3,50</b>	3,20	9,4%	4,3%	0,0%

Fuente: Departamento de Estimaciones y Proyecciones Agrícolas de la Bolsa de Cereales.

## Cotizaciones Cámaras Arbitrales (en pesos, por tonelada)

	15/09/11	15/08/11	Variación	15/09/10	Variación
<b>Trigo Bahía Blanca</b>	s/c	s/c	-	s/c	-
<b>Maíz Rosario</b>	s/c	s/c	-	s/c	-
<b>Soja Rosario</b>	<b>1335,0</b>	1330	0,4%	1059	26,1%
<b>Girasol Bahía Blanca</b>	<b>1235,0</b>	1210	2,1%	1075	14,9%

## Cotizaciones Mercado a Término (a cosecha, en dólares por tonelada)

	15/09/11	15/08/11	Variación	15/09/10	Variación
<b>Trigo Bs. As. – Enero</b>	<b>166,5</b>	168,5	-1,2%	177,5	-6,2%
<b>Maíz Rosario – Abril</b>	<b>176,9</b>	176,5	0,2%	141,4	25,1%
<b>Soja Rosario – Mayo</b>	<b>323,0</b>	320,6	0,7%	256,5	25,9%
<b>Girasol Rosario – Marzo</b>	<b>332,0</b>	326,0	1,8%	280,0	18,6%



**Dólar Agrario** (comparación respecto a diciembre de 2001)

Dólar Banco Central Agosto \$ 4,16	Derechos de Exportación				Dólar Agrario
	Soja 35%	Girasol 32%	Trigo 23%	Maíz 20%	Soja \$ 0,98 Girasol \$ 1,03 Maíz \$ 1,21 Trigo \$ 1,16

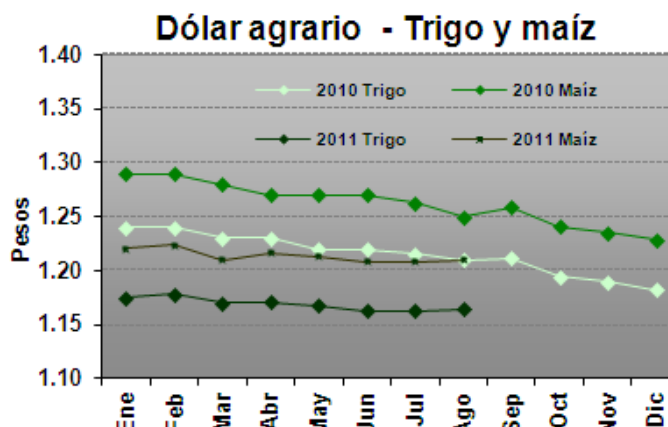
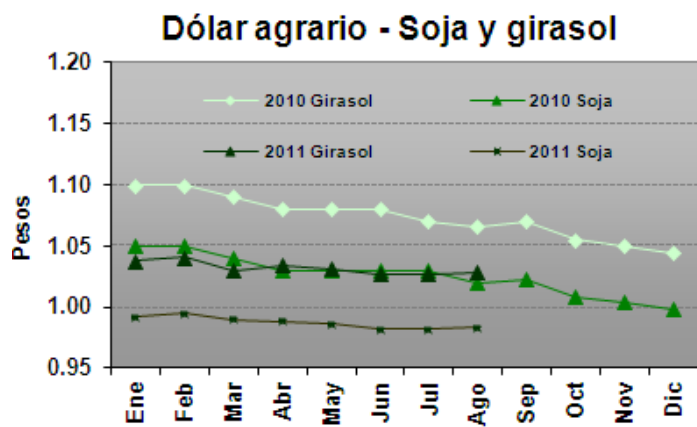

Los datos se obtuvieron con la cotización del dólar promedio mensual del BCRA y de la variación del IPC del mes correspondiente.  
Fuente: Elaboración propia en base a datos del INDEC y BCRA.

**Precios de la Tierra** (en dólares por hectárea. Fuente: Compañía Argentina de Tierras)

Zona	Septiembre 2011	Agosto 2011	Variación	Septiembre 2010	Variación
Maicera	17.000	17.000	-	13.000	30,8%
Triguera	7.000	7.000	-	5.500	27,3%
Invernada	8.500	8.500	-	7.000	21,4%

**Gastos de Estructura** (en USD por ha. Fuente: revista Márgenes Agropecuarios)

Explotación (1000 ha.)	Septiembre 2011	Agosto 2011	Variación	Septiembre 2010	Variación
Maíz y soja	174,2	169,0	3,1%	148,9	17,0%
Trigo y girasol	160,8	156,0	3,1%	137,5	16,9%
Invernada	134,0	130,0	3,1%	114,6	16,9%



**Índice de costos de los principales insumos**  
(en base a costos directos, zona núcleo)

—●— 2008/2009 —●— 2009/2010 —●— 2010/2011 —●— 2011/2012

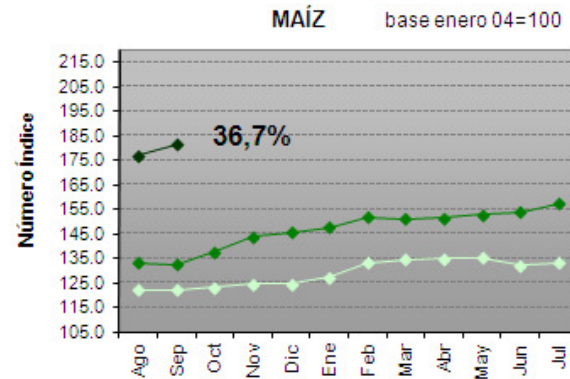
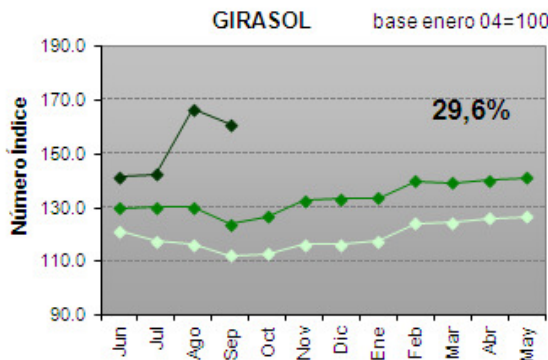
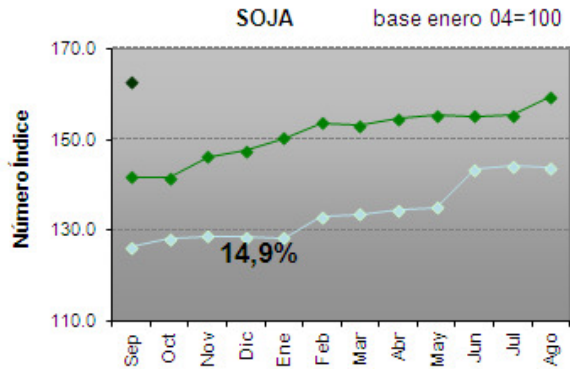
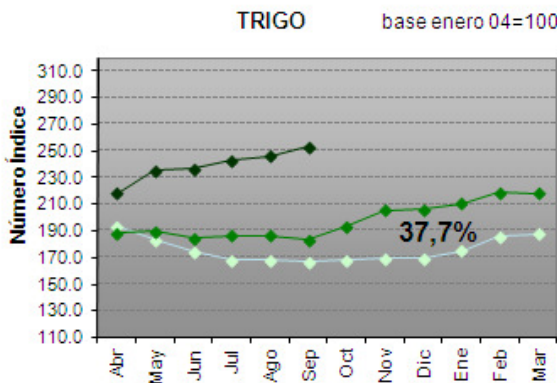

Fuente: Elaboración propia en base a datos de la revista Márgenes Agropecuarios.

**Venta de Maquinaria** (en unidades vendidas. Fuente: Asociación de Fábricas de Tractores)

	Junio 2011	Mayo 2010	Variación	Junio 2010	Variación
<b>Tractores</b>	435	95	357,9%	576	-24,5%
<b>Cosechadoras</b>	46	13	253,8%	23	100,0%

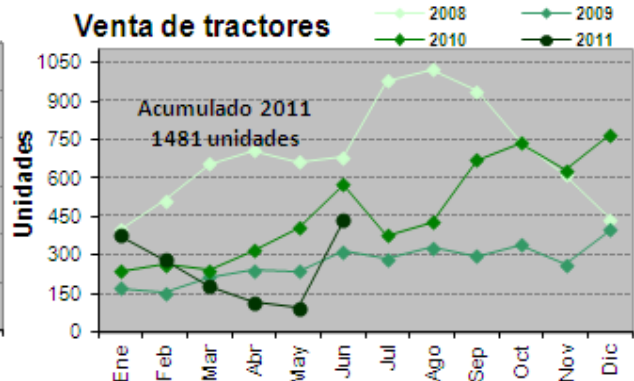
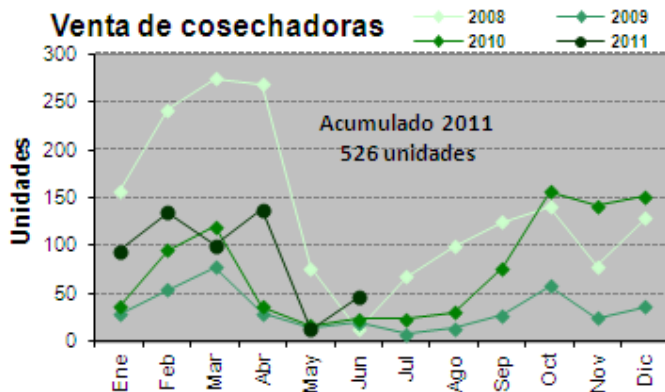

Fuente: Elaboración propia en base a datos de AFAT.

## Precios promedio mensuales.

Fuente: Mercado de Liniers S.A., MinAgri y ONCCA

<i>Bovinos</i>	Agosto 2011	Julio 2011	Variación	Agosto 2010	Variación
<b>Novillos*</b>	<b>8,61</b>	8,41	2,4%	6,35	35,6%
<b>Novillitos*</b>	<b>9,12</b>	9,04	0,9%	6,46	41,2%
<b>Terneros*</b>	<b>9,53</b>	9,56	-0,3%	6,80	40,1%
<b>Índice Novillo Mercado de Liniers</b>	<b>8,58</b>	8,22	4,4%	6,15	39,5%
<b>Índice General ONCCA</b>	<b>7,69</b>	7,48	2,8%	5,72	34,4%
<i>Porcinos</i>					
<b>Capón sin tipificar –Modalidad pie</b>	<b>4,99</b>	4,86	2,7%	4,68	6,6%
<i>Pollos</i>					
<b>Precio consumidor</b>	<b>s/d</b>	4,15	-	4,36	-

\*Mediante la disposición 5701/2005 de la Oficina de Control Comercial Agropecuario del 06/12/2005, se modificaron los rangos a utilizar para la clasificación de vacunos en pie con destino a faena, basados en peso, estado sexual y conformación de los mismos. Por ello, la comparación interanual se realiza contra categorías cuyos rangos de peso, estado sexual y conformación son diferentes.

## Indicadores de carne bovina, porcina y avícola

Fuente: ONCCA y MinAgri

Item	Julio 2011*	Junio 2010	Variación	Julio 2010	Variación
<b>Producción bovina</b> (miles de tn)	<b>202,0</b>	204,0	-1,0%	227,0	-11,0%
<b>Faena bovina</b> (miles de cabezas)	<b>870,0</b>	878,9	-1,0%	1.009,1	-13,8%
<b>Porcentaje de Hembras en faena</b>	<b>36,4%</b>	37,5%	-1,1pp	42,6%	-6,2pp
<b>Exportaciones bovinas</b> (tn)	<b>19.718</b>	23.389	-15,7%	27.237	-27,6%
<b>Faena porcina</b> (cabezas)	<b>285.767</b>	298.095	-4,1%	268.407	6,5%
<b>Impto. Productos porcinos</b> (tn)	<b>3.383</b>	3.468	-2,5%	4.213	-19,7%
<b>Producción avícola</b> (miles de tn)	<b>143,0</b>	149,0	-4,0%	137	4,4%
<b>Faena avícola</b> (miles de cabezas)	<b>54.637</b>	56.744	-3,7%	52.049	5,0%
<b>Exportaciones avícolas</b> (miles de tn)	<b>25,2</b>	26,6	-5,2%	28,8	-12,5

\*Datos provisorios sujetos a revisión

## Feedlot (Fuente: revista Márgenes Agropecuarios)

Item	Septiembre 2011	Agosto 2010	Variación	Agosto 2010	Variación
<b>Ración US\$/Tn.*</b>	<b>97,3 (1)</b>	100,3	-3,0%	148,9 (2)	-
<b>Sanidad US\$/cab.</b>	<b>7,9</b>	7,7	2,6%	10,8	-26,9%

\*A partir del mes de junio de 2011 se modifica la metodología de medición, por lo que la comparación anual no es válida

(1) Cálculo en base al costo del maíz de producción propia neta de gastos de comercialización y con un porcentaje de materia seca del 70% para un planteo de animales livianos.

(2) Cálculo en base al costo de maíz FOB neto de costos de comercialización y con un porcentaje de materia seca del 88% para un planteo de animales livianos.

La sanidad consiste en desparasitación y vacunas.